



Project nr. KA210-VET-5885CC61

Μικρές συνεργασίες στην επαγγελματική εκπαίδευση και κατάρτιση

ΚΡΙΤΗΡΙΑ ΚΑΙ ΜΕΘΟΔΟΛΟΓΙΑ ΑΞΙΟΛΟΓΗΣΗΣ ΓΙΑ ΣΧΕΔΙΟ ΕΡΓΑΣΤΗΡΙΟΥ 3D

Δραστηριότητα 3.2. ALL4-3D LABS ΓΙΑ ΑΜΕΑ

ALL 4 3D

Δημιουργήθηκε από: CPU

Ημερομηνία: Φεβρουάριος 2024



Co-funded by
the European Union

ΠΙΝΑΚΑΣ ΠΕΡΙΕΧΟΜΕΝΩΝ

| | | |
|-----------|--|--------------------------------------|
| 1. | Καθορισμός των στόχων του εργαστηρίου | ¡Error! Marcador no definido. |
| 2. | Προσδιορισμός βασικών δεικτών απόδοσης (KPIs) | ¡Error! Marcador no definido. |
| 2.1 | Ποσοστό Ολοκλήρωσης Έργου | ¡Error! Marcador no definido. |
| 2.2 | Ικανοποίηση χρήστη | 5 |
| 2.3 | Αποδοτικότητα | ¡Error! Marcador no definido. |
| 2.4 | Μετρήσεις Καινοτομίας | ¡Error! Marcador no definido. |
| 2.5 | Εκπαιδευτικός Αντίκτυπος | ¡Error! Marcador no definido. |
| 2.6 | Προσβασιμότητα και Συμμόρφωση | ¡Error! Marcador no definido. |
| 2.7 | Αποτελεσματικότητα Συνεργασίας | 6 |
| 3. | Αναπτύξτε κριτήρια αξιολόγησης | ¡Error! Marcador no definido. |
| 3.1 | Ποιότητα 3D σχεδίων που παράγονται | 8 |
| 3.2 | Σχόλια χρηστών και ικανοποίηση | 8 |
| 3.3 | Αποτελεσματικότητα και Χρόνος Ενεργοποίησης | 8 |
| 3.4 | Εκμετάλλευση πόρων | 8 |
| 3.5 | Κόστους-Αποτελεσματικότητας | 9 |
| 3.6 | Καινοτομία και Δημιουργικότητα | 9 |
| 4. | Συλλογή και μέτρηση δεδομένων | ¡Error! Marcador no definido. |
| 5. | Τακτικές αξιολογήσεις | ¡Error! Marcador no definido. |
| 5.1 | Ώρα για Εφαρμογή Αλλαγών | ¡Error! Marcador no definido. |
| 5.2 | Κατανομή πόρων και προγραμματισμός προϋπολογισμού | ¡Error! Marcador no definido. |
| 5.3 | Ευθυγράμμιση με τους κύκλους αναφοράς | 12 |
| 6. | Μηχανισμός ανάδρασης | ¡Error! Marcador no definido. |
| 6.1 | Έρευνες χρηστών | ¡Error! Marcador no definido. |
| 6.2 | Συνεντεύξεις χρηστών | 12 |
| 6.3 | Κουτιά προτάσεων | 13 |
| 6.4 | Συνεδρίες ανατροφοδότησης προσωπικού | ¡Error! Marcador no definido. |
| 6.5 | Συμμετοχή ενδιαφερομένων | ¡Error! Marcador no definido. |
| 7. | Συγκριτική αξιολόγηση | ¡Error! Marcador no definido. |
| 7.1 | Προσδιορισμός σημείων αναφοράς του κλάδου | ¡Error! Marcador no definido. |
| 7.2 | Συγκριτική Ανάλυση | ¡Error! Marcador no definido. |
| 7.3 | Ανάλυση κενών | ¡Error! Marcador no definido. |
| 7.4 | Σχέδιο Συνεχούς Βελτίωσης | ¡Error! Marcador no definido. |



Co-funded by
the European Union

| | | |
|------|---|-------------------------------|
| 7.5 | Τακτικές ενημερώσεις συγκριτικής αξιολόγησης..... | ¡Error! Marcador no definido. |
| 8. | Συνεχής βελτίωση | ¡Error! Marcador no definido. |
| 9. | Προϋπολογισμός και κατανομή πόρων | ¡Error! Marcador no definido. |
| 9.1 | Αντικειμενική Ευθυγράμμιση..... | ¡Error! Marcador no definido. |
| 9.2 | Ενσωμάτωση κριτηρίων απόδοσης..... | 17 |
| 9.3 | Τακτική αναθεώρηση | ¡Error! Marcador no definido. |
| 9.4 | Βελτιστοποίηση πόρων | ¡Error! Marcador no definido. |
| 10. | Ευελξία και προσαρμοστικότητα | 17 |
| 11. | Τεκμηρίωση | ¡Error! Marcador no definido. |
| 11.1 | 11.2 Αναφορά στους Ενδιαφερομένους..... | 18 |
| 11.2 | Διαφάνεια Αξιολόγησης..... | ¡Error! Marcador no definido. |
| 12. | Συμμετοχή των ενδιαφερομένων | ¡Error! Marcador no definido. |
| 13. | ΑΝΑΦΟΡΕΣ..... | ¡Error! Marcador no definido. |

ΠΙΝΑΚΑΣ ΕΙΚΟΝΩΝ

| | | |
|-----------|--|-------------------------------|
| Εικόνα 1: | Έξι βασικές αρχές της τρισδιάστατης εκτύπωσης | ¡Error! Marcador no definido. |
| Εικόνα 2: | Διαφορετικοί επαγγελματίες χρησιμοποιούν την τρισδιάστατη εκτύπωση..... | ¡Error! Marcador no definido. |
| Εικόνα 3: | Συνθετικός οδικός χάρτης των κριτηρίων και μεθοδολογία αξιολόγησης σε 5 βήματα... .. | ¡Error! Marcador no definido. |
| Εικόνα 4: | Διατήρηση των πόρων της Γης..... | ¡Error! Marcador no definido. |
| Εικόνα 5: | Κύριοι λόγοι για να ασχοληθείτε με την τρισδιάστατη εκτύπωση..... | ¡Error! Marcador no definido. |
| Εικόνα 6: | 6 R's της οικολογίας..... | ¡Error! Marcador no definido. |



Co-funded by
the European Union

1. Καθορισμός των στόχων του εργαστηρίου

Οι στόχοι του εργαστηρίου τρισδιάστατου σχεδιασμού, ειδικά προσαρμοσμένοι για να εξυπηρετούν τις ανάγκες των ατόμων με αναπηρία, περιλαμβάνουν μια πολύπλευρη προσέγγιση που δίνει προτεραιότητα στην προσβασιμότητα, τη συμπερίληψη, την εκπαίδευση, την έρευνα, την καινοτομία και την ανάπτυξη προϊόντων. Οι κεντρικοί στόχοι του εργαστηρίου είναι η προσβασιμότητα και η συμπερίληψη, όπου ο κύριος στόχος μας είναι να δημιουργήσουμε ένα εργαστήριο τρισδιάστατου σχεδιασμού που να είναι πλήρως προσβάσιμο και χωρίς αποκλεισμούς για άτομα με διάφορες αναπηρίες. Αυτό περιλαμβάνει την άρση των φυσικών, αισθητηριακών και γνωστικών εμποδίων για να διασφαλιστεί ότι όλα τα μέλη της κοινότητάς μας, ανεξάρτητα από τις ικανότητές τους, μπορούν να ασχοληθούν με τους πόρους και τις δραστηριότητες του εργαστηρίου. Ο σχεδιασμός του εργαστηρίου θα δώσει προτεραιότητα σε χαρακτηριστικά όπως ράμπες, ανελκυστήρες, απτική σήμανση, υποβοηθητική τεχνολογία και ρυθμιζόμενους σταθμούς εργασίας, ενισχύοντας έτσι ένα καθολικά προσβάσιμο περιβάλλον.

Ο δεύτερος στόχος είναι εκπαιδευτικός, είναι σε ευθυγράμμιση με τους ευρύτερους στόχους προσβασιμότητας, οι εκπαιδευτικοί μας στόχοι επικεντρώνονται στην παροχή ίσων ευκαιριών σε μαθητές με αναπηρία για ανάπτυξη δεξιοτήτων, μάθηση και προσωπική ανάπτυξη. Το εργαστήριο στοχεύει να χρησιμεύσει ως μια εκπαιδευτική πλατφόρμα για πρακτική τρισδιάστατη σχεδίαση, προσφέροντας μαθήματα και εργαστήρια που δίνουν τη δυνατότητα στους μαθητές με αναπηρίες να αποκτήσουν πολύτιμες δεξιότητες, να εξερευνήσουν τη δημιουργικότητά τους και να συμμετάσχουν πλήρως στην εκπαιδευτική εμπειρία. Στην Καινοτομία και την Έρευνα, το εργαστήριό μας τρισδιάστατου σχεδιασμού επιδιώκει να προωθήσει την έρευνα και την καινοτομία που σχετίζονται με την αναπηρία. Διευκολύνοντας τη συνεργασία μεταξύ ερευνητών, μηχανικών και ειδικών στον τομέα των μελετών αναπηρίας, στοχεύουμε να αντιμετωπίσουμε πιεστικές προκλήσεις και να ανακαλύψουμε καινοτόμες λύσεις. Αυτό περιλαμβάνει τη διερεύνηση των δυνατοτήτων της τεχνολογίας τρισδιάστατης εκτύπωσης για τη δημιουργία βοηθητικών συσκευών, προσαρμοσμένων προσαρμογών και λύσεων προσβασιμότητας.

Η δέσμευσή μας για μια προσέγγιση με επίκεντρο τον χρήστη υπογραμμίζει τη σημασία της συμμετοχής ατόμων με αναπηρία στη διαδικασία λήψης αποφάσεων. Θα αναζητήσουμε ενεργά πληροφορίες από την ομάδα χρηστών-στόχων μας, κατανοώντας τις μοναδικές ανάγκες, τις προτιμήσεις και τις προκλήσεις τους για να διασφαλίσουμε ότι οι πόροι και ο σχεδιασμός του εργαστηρίου ευθυγραμμίζονται πλήρως με τις απαιτήσεις τους.

Είμαστε αφοσιωμένοι στη συμμόρφωση με τους κανονισμούς και τα πρότυπα που αφορούν τους κανονισμούς που σχετίζονται με την αναπηρία και τα βιομηχανικά πρότυπα. Ο σχεδιασμός και οι λειτουργίες του εργαστηρίου θα πληρούν ή θα υπερβαίνουν με συνέπεια τις νομικές απαιτήσεις, διασφαλίζοντας ότι οι εγκαταστάσεις μας παραμένουν ένα μοντέλο βέλτιστων πρακτικών στην προσβασιμότητα και την ένταξη.

Για να μεγιστοποιήσουμε τον αντίκτυπό μας και να παραμείνουμε στην πρώτη γραμμή του τρισδιάστατου σχεδιασμού με επίκεντρο την αναπηρία, θα επιδιώξουμε ενεργά συνεργασίες με ομάδες υπεράσπισης της αναπηρίας, τοπικούς ειδικούς και οργανισμούς αφοσιωμένους στη βελτίωση της ζωής των ατόμων

με αναπηρία. Αυτές οι συνεργασίες θα μας δώσουν πολύτιμες γνώσεις, πόρους και ευκαιρίες για να εμπλακούμε με την ευρύτερη κοινότητα αναπηρίας.



Εικόνα 1: Έξι βασικές αρχές της τρισδιάστατης εκτύπωσης

Το infographic που εμφανίζεται παραπάνω περιγράφει έξι βασικές αρχές για την τρισδιάστατη εκτύπωση: Καινοτομία, Εκπαίδευση, Συμμετοχικότητα, Συνεργασία, Σχεδιασμός με επίκεντρο τον χρήστη και Κανονισμός. Χρησιμοποιεί σαφές, συνοπτικό κείμενο και σχετικά εικονίδια για να εξηγήσει πώς κάθε αρχή συμβάλλει σε υπεύθυνες και αποτελεσματικές πρακτικές τρισδιάστατης εκτύπωσης

1. Προσδιορίστε βασικούς δείκτες απόδοσης (KPIs)

Για να μετρήσουμε αποτελεσματικά την πρόοδό μας στην επίτευξη των καθορισμένων στόχων του εργαστηρίου, είναι επιτακτική ανάγκη να προσδιορίσουμε ένα σύνολο βασικών δεικτών απόδοσης (KPIs). Αυτοί οι KPI θα χρησιμεύσουν ως ποσοτικά και ποιοτικά σημεία αναφοράς που ευθυγραμμίζονται με την πρωταρχική αποστολή μας για προσβασιμότητα, ένταξη, εκπαίδευση, έρευνα, καινοτομία και ανάπτυξη προϊόντων. Οι παρακάτω KPI έχουν επιλεγεί για να παρέχουν μια ολοκληρωμένη αξιολόγηση της απόδοσης του εργαστηρίου μας:

1.1 Ποσοστό Ολοκλήρωσης Έργου

KPI: Το ποσοστό των έργων και πρωτοβουλιών που ολοκληρώθηκαν επιτυχώς εντός των καθορισμένων χρονοδιαγραμμάτων

Σκεπτικό: Η μέτρηση του ποσοστού ολοκλήρωσης του έργου διασφαλίζει ότι εκπληρώνουμε τις δεσμεύσεις μας και μεγιστοποιούμε τον αντίκτυπο του εργαστηρίου. Ένα υψηλό ποσοστό ολοκλήρωσης αντικατοπτρίζει την αποδοτικότητα και την αποτελεσματική κατανομή των πόρων, η οποία είναι απαραίτητη για την επίτευξη των στόχων μας.



1.2 Ικανοποίηση χρήστη

KPI: Επίπεδα ικανοποίησης χρηστών μεταξύ των ατόμων με αναπηρία και της ευρύτερης εργαστηριακής κοινότητας. Σκεπτικό: Η ικανοποίηση των χρηστών είναι ένα κρίσιμο μέτρο της επιτυχίας μας στη δημιουργία ενός περιεκτικού και προσβάσιμου περιβάλλοντος. Η υψηλή ικανοποίηση των χρηστών υποδηλώνει ότι ικανοποιούμε τις μοναδικές ανάγκες της διαφορετικής βάσης χρηστών μας, ενώ η χαμηλή ικανοποίηση υπογραμμίζει τομείς που απαιτούν βελτίωση.

1.3 Αποτελεσματικότητα

KPI: Μετρήσεις αποδοτικότητας όπως η χρήση πόρων, η σχέση κόστους-αποτελεσματικότητας και η διαχείριση χρόνου.

Σκεπτικό: Η διασφάλιση της αποτελεσματικής χρήσης των πόρων είναι ζωτικής σημασίας για την επίτευξη των στόχων μας. Η παρακολούθηση της κατανομής και διαχείρισης πόρων μας βοηθά να βελτιστοποιήσουμε τις λειτουργίες του εργαστηρίου και να διατηρήσουμε μια βιώσιμη προσέγγιση.

1.4 Μετρήσεις Καινοτομίας

KPI: Μετρήσεις που σχετίζονται με τη δημιουργία και την υιοθέτηση καινοτόμων λύσεων για άτομα με ειδικές ανάγκες.

Σκεπτικό: Ως βασικός στόχος του εργαστηρίου, η παρακολούθηση των μετρήσεων καινοτομίας μας επιτρέπει να μετράμε τη συμβολή μας στην έρευνα που σχετίζεται με την αναπηρία και στην ανάπτυξη βοηθητικών συσκευών. Αυτό περιλαμβάνει τον αριθμό των νέων καινοτομιών, διπλωμάτων ευρεσιτεχνίας ή βιομηχανικών συνεργασιών.

1.5 Εκπαιδευτικός αντίκτυπος

KPI: Εκπαιδευτικές μετρήσεις όπως η εγγραφή, τα ποσοστά επιτυχίας των μαθητών και η ανάπτυξη δεξιοτήτων.

Σκεπτικό: Η παρακολούθηση του εκπαιδευτικού αντίκτυπου του εργαστηρίου είναι απαραίτητη για την αξιολόγηση του ρόλου του στην παροχή δίκαιων ευκαιριών για μαθητές με ειδικές ανάγκες. Στόχος μας είναι να αυξήσουμε τις εγγραφές, τα ποσοστά αποφοίτησης και την απόκτηση σχετικών δεξιοτήτων. Η τρισεπίσημη εκτύπωση περιλαμβάνει μεγάλο αριθμό διαφορετικών τεχνολογιών, οι οποίες προσθέτουν στον εκπαιδευτικό αντίκτυπο.

1.5 Προσβασιμότητα και Συμμόρφωση

KPI: Συμμόρφωση με πρότυπα προσβασιμότητας και νομικούς κανονισμούς.



Σκεπτικό: Η διασφάλιση ότι ο σχεδιασμός και οι λειτουργίες του εργαστηρίου μας πληρούν ή υπερβαίνουν με συνέπεια τις απαιτήσεις προσβασιμότητας και συμμόρφωσης είναι ζωτικής σημασίας. Αυτός ο KPI αντικατοπτρίζει τη δέσμευσή μας να παρέχουμε έναν χώρο χωρίς αποκλεισμούς. Τα πρότυπα προσβασιμότητας που ακολουθούμε είναι αυτά που προτείνει το πανεπιστήμιο του Χάρβαρντ.

1.6 Αποτελεσματικότητα συνεργασίας

KPI: Μετρήσεις που αξιολογούν την αποτελεσματικότητα των συνεργασιών με ομάδες, ειδικούς και οργανισμούς που υποστηρίζουν την αναπηρία.

Σκεπτικό: Η μέτρηση της αποτελεσματικότητας των συνεργασιών μας μας βοηθά να αξιολογήσουμε τη συνεισφορά μας στην ευρύτερη κοινότητα αναπηρίας και διασφαλίζει ότι συνεχίζουμε να επωφελομαστε από πολύτιμες γνώσεις και πόρους. Αυτοί οι προσδιορισμένοι KPI προσφέρουν συλλογικά μια ολοκληρωμένη και περιεκτική αξιολόγηση της απόδοσης του εργαστηρίου μας, διασφαλίζοντας ότι παραμένουμε ευθυγραμμισμένοι με τους στόχους μας και συνεχίζουμε να συνεισφέρουμε ουσιαστικά στον τομέα του τρισδιάστατου σχεδιασμού για άτομα με ειδικές ανάγκες. Η τρισδιάστατη εκτύπωση μπορεί επίσης να χρησιμοποιηθεί για πολυεπιστημονική συνεργασία, η οποία αυξάνει τις δυνατότητες εκμάθησης.¹

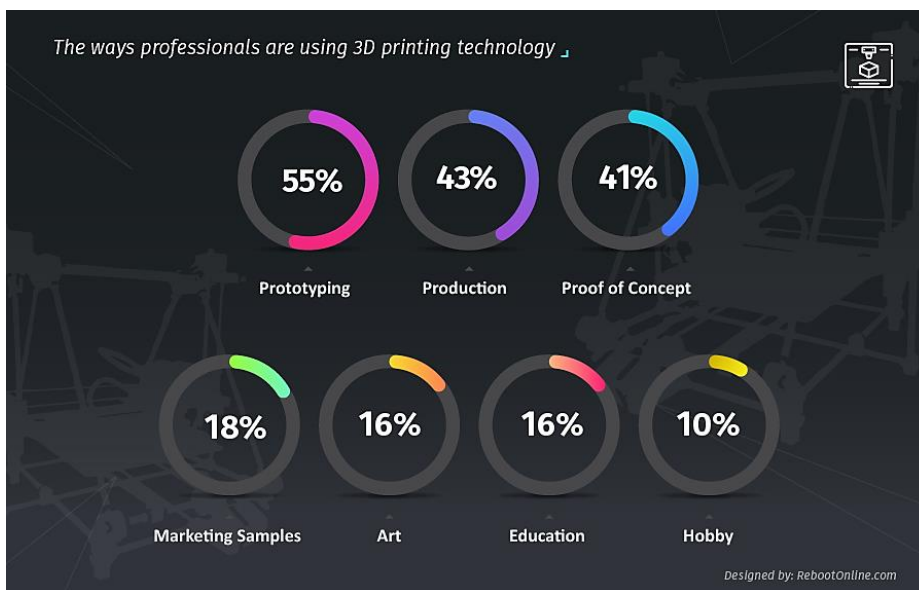

Εικόνα 2: Διαφορετικοί επαγγελματίες χρησιμοποιούν την τρισδιάστατη εκτύπωση

Αυτό το λεπτομερές infographic δείχνει πώς διαφορετικοί επαγγελματίες χρησιμοποιούν την τρισδιάστατη εκτύπωση. Από αρχιτέκτονες έως επαγγελματίες υγείας, επισημαίνει συγκεκριμένες χρήσεις σε κάθε τομέα, συνοδευόμενες από εικόνες τρισδιάστατων εκτυπωμένων αντικειμένων και συνοπτικές περιγραφές των εφαρμογών τους.

2. Αναπτύξτε κριτήρια αξιολόγησης

¹ Guide to 3D printing in education



Co-funded by
the European Union

Για να αξιολογήσουμε αποτελεσματικά την απόδοση του εργαστηρίου τρισδιάστατου σχεδιασμού μας σε σχέση με τους καθορισμένους στόχους και τους Βασικούς Δείκτες Απόδοσης (KPIs, έχουμε δημιουργήσει ένα σύνολο περιεκτικών κριτηρίων αξιολόγησης. Αυτά τα κριτήρια θα χρησιμεύσουν ως βάση για τη μέτρηση της επιτυχίας του εργαστηρίου μας στην προώθηση της προσβασιμότητας και της συμμετοχής, εκπαίδευση, έρευνα, καινοτομία και ανάπτυξη προϊόντων. Τα ακόλουθα κριτήρια αξιολόγησης έχουν αναπτυχθεί για να ευθυγραμμιστούν με τους στόχους και τους δείκτες απόδοσης.

3.1 Ποιότητα των 3D σχεδίων που παράγονται

Κριτήρια: Η ποιότητα των τρισδιάστατων σχεδίων που παράγονται από το εργαστήριο, που αξιολογείται με βάση την ακρίβεια, την ανθεκτικότητα, τη λειτουργικότητα και την καταλληλότητα για τον προορισμό τους.

Σκεπτικό: Τα σχέδια υψηλής ποιότητας είναι απαραίτητα για την αποτελεσματική αντιμετώπιση των αναγκών των ατόμων με αναπηρία. Η ποιότητα χρησιμεύει ως θεμελιώδες κριτήριο, διασφαλίζοντας ότι τα σχέδιά μας πληρούν τα υψηλότερα πρότυπα και παρέχουν χρηστικότητα στον πραγματικό κόσμο.

3.2 Σχόλια χρηστών και ικανοποίηση

Κριτήρια: Τα επίπεδα ανατροφοδότησης και ικανοποίησης των χρηστών, συμπεριλαμβανομένων ατόμων με ειδικές ανάγκες, φοιτητών, ερευνητών και άλλων ενδιαφερομένων στο εργαστήριο.

Σκεπτικό: Τα σχόλια των χρηστών και η ικανοποίηση είναι κρίσιμοι δείκτες της απόδοσης του εργαστηρίου μας. Παρέχουν πληροφορίες σχετικά με το εάν οι υπηρεσίες και οι πόροι μας ανταποκρίνονται στις μοναδικές ανάγκες και προσδοκίες της διαφορετικής βάσης χρηστών μας.

3.3 Αποτελεσματικότητα και Χρόνος Ενεργοποίησης

Κριτήρια: Μετρήσεις αποδοτικότητας, συμπεριλαμβανομένου του χρόνου διεκπεραίωσης των έργων, της χρήσης πόρων και της αποτελεσματικότητας της διαχείρισης χρόνου.

Αιτιολογία: Η αποτελεσματικότητα είναι κεντρική για την επιτυχία του εργαστηρίου μας. Αυτά τα κριτήρια βοηθούν στην αξιολόγηση της ικανότητάς μας να παρέχουμε αποτελέσματα έγκαιρα και οικονομικά αποδοτικά, διασφαλίζοντας ότι βελτιστοποιούμε την κατανομή των πόρων και τηρούμε τις προθεσμίες του έργου. Η μάθηση όπως η τρισδιάστατη εκτύπωση είναι πιο αποτελεσματική από την κανονική μάθηση, πράγμα που σημαίνει ότι η τεχνολογία θα εξοικονομήσει χρόνο που χρειάζονται για να μάθουν οι μαθητές.²

3.4 Εκμετάλλευση πόρων

Κριτήρια: Πόσο αποτελεσματικά χρησιμοποιούνται οι πόροι, όπως ο εξοπλισμός, τα υλικά και το προσωπικό, στις εργαστηριακές λειτουργίες.

Σκεπτικό: Η αποτελεσματική χρήση των πόρων είναι ζωτικής σημασίας για τη διατήρηση ενός βιώσιμου και αποτελεσματικού εργαστηρίου. Αυτό το κριτήριο διασφαλίζει ότι αξιοποιούμε στο έπακρο τους διαθέσιμους πόρους, ελαχιστοποιώντας τη σπατάλη και την αναποτελεσματικότητα. Η τρισδιάστατη εκτύπωση χρησιμοποιείται κυρίως για την κατασκευή αντικειμένων που χρειάζονται, τα οποία αν δεν εκτυπωθούν θα έπρεπε να αγοραστούν. Τα σχολεία χρειάζονται συχνά τέτοια αντικείμενα (θήκες, μικρά

² *Why I use 3D printing in the classroom (and why you should too!)*, 2023



εξαρτήματα, ...), τα οποία οι μαθητές μπορούν να δημιουργήσουν χρησιμοποιώντας τρισδιάστατους εκτυπωτές, μαθαίνοντας και προσθέτοντας έτσι την καλύτερη χρήση των πόρων.³

3.5 Κόστος-Αποτελεσματικότητα

Κριτήρια: Η σχέση κόστους-αποτελεσματικότητας των εργαστηριακών εργασιών και έργων, λαμβάνοντας υπόψη την τήρηση του προϋπολογισμού και τη σχέση κόστους προς όφελος.

Σκεπτικό: Η σχέση κόστους-αποτελεσματικότητας διασφαλίζει ότι οι δραστηριότητες του εργαστηρίου μας παραμένουν οικονομικά βιώσιμες και ότι κάνουμε συνετή χρήση της διαθέσιμης χρηματοδότησης, ενώ μεγιστοποιούμε τα οφέλη για τα άτομα με αναπηρία και την κοινότητα. Το εργαστήριο θα πρέπει να υιοθετήσει όλες τις απαιτήσεις για να είναι φιλικό προς τα άτομα με ειδικές ανάγκες το συντομότερο δυνατό, επειδή οποιοσδήποτε μεταγενέστερος προσαρμογές είναι πολύ πιο ακριβές από το να βεβαιωθείτε ότι το εργαστήριο είναι φιλικό προς τα άτομα με ειδικές ανάγκες από την αρχή.⁴

Σε γενικές γραμμές, οι τρισδιάστατοι εκτυπωτές είναι πολύ πιο φιλικό προς το κόστος σε σύγκριση με σχεδόν κάθε άλλη διαδικασία παραγωγής, την οποία πρέπει να γνωρίζουν οι πιθανοί οργανισμοί που εφαρμόζουν εργαστήρια φιλικά προς την αναπηρία, για να αποτρέψουν την απώθησή τους από πιθανά μακροπρόθεσμα λειτουργικά και επενδυτικά κόστη.⁵

3.6 Καινοτομία και Δημιουργικότητα

Κριτήρια: Ο βαθμός στον οποίο το εργαστήριο προωθεί και υλοποιεί καινοτόμες λύσεις και δημιουργικές προσεγγίσεις για την αντιμετώπιση των αναγκών των ατόμων με αναπηρία.

Σκεπτικό: Ως βασικός στόχος, η προώθηση της καινοτομίας και της δημιουργικότητας είναι ζωτικής σημασίας. Αυτό το κριτήριο αξιολογεί την ικανότητά μας να ξεπερνάμε τα όρια, να εισάγουμε νέες ιδέες και να συμβάλλουμε στην πρόοδο της έρευνας και των υποστηρικτικών τεχνολογιών που σχετίζονται με την αναπηρία.

Αναπτύσσοντας αυτά τα κριτήρια αξιολόγησης, δημιουργούμε ένα ισχυρό πλαίσιο για την αξιολόγηση της απόδοσης του εργαστηρίου μας σε σχέση με τους πρωταρχικούς μας στόχους και τους δείκτες KPI. Αυτό το πλαίσιο καθοδηγεί τις προσπάθειές μας για να διασφαλίσουμε ότι το εργαστήριό μας τρισδιάστατου σχεδιασμού παραμένει αφιερωμένο στη βελτίωση της προσβασιμότητας, της ένταξης, της εκπαίδευσης, της έρευνας, της καινοτομίας και της ανάπτυξης προϊόντων για άτομα με ειδικές ανάγκες. Διαφορετικές καινοτόμες και δημιουργικές ιδέες για τη χρήση τεχνολογίας τρισδιάστατης εκτύπωσης για τη διδασκαλία ατόμων με ειδικές ανάγκες μπορούν να βρεθούν σε διαφορετικούς οδηγούς και εγχειρίδια, όπως ο οδηγός τρισδιάστατης εκτύπωσης για δασκάλους.⁶

³ The resurgence of 3D printers in modern learning environments, 2020

⁴ Accessible design means better design, 2020

⁵ What you need to know, 2020

⁶ 3D Printing Guide for Teachers, 2024

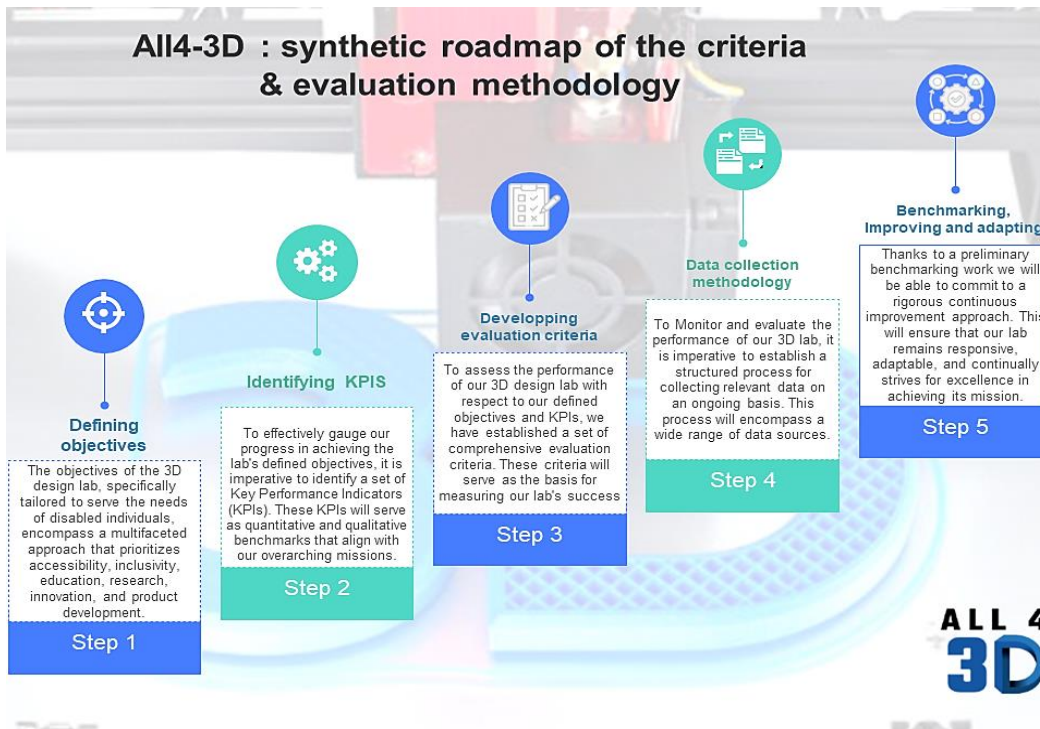

Εικόνα 3: Συνθετικός οδικός χάρτης των κριτηρίων και μεθοδολογία αξιολόγησης σε 5 βήματα

Το infographic δείχνει τον συνθετικό οδικό χάρτη των κριτηρίων και της μεθοδολογίας αξιολόγησης, των οποίων δείχνει όλα τα μέρη και εξηγεί το καθένα λεπτομερώς.

3. Συλλογή και μέτρηση δεδομένων

Για τη συστηματική παρακολούθηση και αξιολόγηση της απόδοσης του εργαστηρίου τρισδιάστατου σχεδιασμού μας, αναγνωρίζουμε την επιτακτική ανάγκη για μια δομημένη διαδικασία συλλογής και μέτρησης δεδομένων. Αυτή η ολοκληρωμένη προσέγγιση περιλαμβάνει διάφορες πηγές δεδομένων, ενσωματώνοντας λογισμικό διαχείρισης έργων για την σχολαστική παρακολούθηση των εν εξελίξει έργων, συλλαμβάνοντας κρίσιμες πληροφορίες όπως ορόσημα, χρονοδιαγράμματα, κατανομή πόρων και αποκλίσεις από τα αρχικά σχέδια. Οι τακτικές αναθεωρήσεις των δεδομένων αυτού του έργου παρέχουν πληροφορίες για την αποτελεσματικότητα, την πρόοδο και την ποιότητα των σχεδίων που παράγονται, επιτρέποντάς μας να αξιολογήσουμε την ευθυγράμμιση με τους καθορισμένους στόχους και τους βασικούς δείκτες απόδοσης (KPIs). Επιπλέον, θα δημιουργηθούν μηχανισμοί ανάδρασης χρηστών, συμπεριλαμβανομένων ερευνών, πλαισίων προτάσεων και συνεντεύξεων, για τη συλλογή πληροφοριών από άτομα με ειδικές ανάγκες, φοιτητές, ερευνητές και άλλους ενδιαφερόμενους φορείς. Η ανάλυση των σχολίων των χρηστών είναι καθοριστική για τη μέτρηση της ικανοποίησης, τον εντοπισμό τομέων βελτίωσης και τη διασφάλιση ότι οι υπηρεσίες μας ανταποκρίνονται στις διαφορετικές ανάγκες και προσδοκίες της βάσης χρηστών μας. Το εργαστήριό μας θα εφαρμόσει συστήματα παρακολούθησης πόρων και εξόδων για την παρακολούθηση του εξοπλισμού, των υλικών, της χρήσης προσωπικού και της τήρησης του προϋπολογισμού. Οι τακτικές αναθεωρήσεις των δεδομένων πόρων και δαπανών μας επιτρέπουν να μετράμε την αποδοτικότητα, να αξιολογούμε τη σχέση κόστους-αποτελεσματικότητας και να διασφαλίζουμε τη συμμόρφωση με τους δημοσιονομικούς περιορισμούς. Θα διενεργούνται περιοδικοί έλεγχοι για την αξιολόγηση της συμμόρφωσης με τα πρότυπα προσβασιμότητας, επιβεβαιώνοντας τη δέσμευσή μας για συμπερίληψη και εντοπίζοντας τομείς προς βελτίωση. Επιπλέον, θα δημιουργηθούν μηχανισμοί παρακολούθησης και τεκμηρίωσης καινοτόμων λύσεων και δημιουργικών πρωτοβουλιών που αναπτύχθηκαν στο εργαστήριό μας, ευθυγραμμισμένοι με τη δέσμευσή μας να ξεπεράσουμε τα όρια και να συμβάλλουμε στην έρευνα και τις υποστηρικτικές τεχνολογίες που σχετίζονται με την αναπηρία. Αυτή η προσέγγιση βασισμένη στα δεδομένα, που περιλαμβάνει διάφορες

πτυχές των εργαστηριακών εργασιών, διασφαλίζει ότι οι αποφάσεις μας είναι καλά ενημερωμένες, διευκολύνοντας τη συνεχή βελτίωση και τη σταθερή πρόοδο προς τους καθορισμένους στόχους και τους δείκτες απόδοσης.



Εικόνα 4: Διατήρηση των πόρων της Γης

Αυτό το ζωντανό infographic τονίζει τη σημασία της διατήρησης των πόρων της Γης. Παρουσιάζει οπτικά πρακτικά βήματα όπως η ανακύκλωση, η χρήση ανανεώσιμων πηγών ενέργειας και η μείωση των απορριμμάτων. Τα εικονίδια και οι στατιστικές απεικονίζουν τον αντίκτυπο αυτών των ενεργειών στο περιβάλλον μας, ενθαρρύνοντας τους θεατές να υιοθετήσουν βιώσιμες πρακτικές.

4. Τακτικές αξιολογήσεις

Οι ετήσιες αξιολογήσεις χρησιμεύουν ως ολοκληρωμένες αξιολογήσεις που παρέχουν μια ολοκληρωμένη εικόνα της απόδοσης του εργαστηρίου κατά τη διάρκεια ενός έτους. Αυτό το χρονοδιάγραμμα επιλέγεται για πολλούς βασικούς λόγους, όπως η μακροπρόθεσμη εκτίμηση επιπτώσεων, η οποία μας επιτρέπει να αξιολογήσουμε τον σωρευτικό αντίκτυπο του εργαστηρίου τρισετάστων σχεδιασμού μας. Εξετάζοντας τα δεδομένα ενός έτους, μπορούμε να αξιολογήσουμε τα διαρκή αποτελέσματα των πρωτοβουλιών και των στρατηγικών μας. Αυτό το εκτεταμένο χρονικό πλαίσιο είναι ιδιαίτερα πολύτιμο για την παρακολούθηση του εκπαιδευτικού και ερευνητικού αντίκτυπου του εργαστηρίου, καθώς αυτά τα αποτελέσματα απαιτούν συχνά μια πιο εκτεταμένη περίοδο για να εκδηλωθούν πλήρως. Ο καθορισμός στρατηγικών στόχων μας είναι μια ετήσια αξιολόγηση που μας βοηθά να θέσουμε στρατηγικούς στόχους για το επόμενο έτος. Με δεδομένα και γνώσεις αξίας ενός έτους στη διάθεσή μας, μπορούμε να λάβουμε τεκμηριωμένες αποφάσεις σχετικά με τη μελλοντική μας κατεύθυνση, την κατανομή πόρων και τους τομείς προτεραιότητας. Αυτή η μακροπρόθεσμη προοπτική



μας δίνει τη δυνατότητα να σχεδιάζουμε και να εκτελούμε έργα που ευθυγραμμίζονται αποτελεσματικά με τους στόχους μας.

4.1 Ώρα για την εφαρμογή αλλαγών

Ένας ετήσιος κύκλος αξιολόγησης παρέχει επαρκή χρόνο για την εφαρμογή σημαντικών αλλαγών με βάση την απόδοση του προηγούμενου έτους. Αυτό το χρονοδιάγραμμα μας επιτρέπει να αντιμετωπίζουμε τυχόν ζητήματα, να κάνουμε βελτιώσεις και να μετράμε τον αντίκτυπο αυτών των αλλαγών μέσα σε ένα ρεαλιστικό χρονικό πλαίσιο.

4.2 Κατανομή πόρων και προγραμματισμός προϋπολογισμού

Οι ετήσιες αξιολογήσεις είναι απαραίτητες για τον προγραμματισμό του προϋπολογισμού και την κατανομή των πόρων. Μας επιτρέπουν να κατανέμουμε τους πόρους πιο αποτελεσματικά και να λαμβάνουμε τεκμηριωμένες αποφάσεις σχετικά με τη διαχείριση των πόρων, διασφαλίζοντας ότι μεγιστοποιούμε τον αντίκτυπο των δραστηριοτήτων του εργαστηρίου ενώ τηρούμε τους δημοσιονομικούς περιορισμούς.

4.3 Ευθυγράμμιση με τους κύκλους αναφοράς

Πολλοί ενδιαφερόμενοι, συμπεριλαμβανομένων χρηματοδοτικών οργανισμών, πανεπιστημίων και ιδρυμάτων, συχνά απαιτούν ετήσιες εκθέσεις απόδοσης. Διεξάγοντας ετήσιες αξιολογήσεις, διασφαλίζουμε ότι διαθέτουμε τα απαραίτητα δεδομένα και πληροφορίες για να ανταποκριθούμε στις απαιτήσεις υποβολής αναφορών έγκαιρα και ολοκληρωμένα.

5. Μηχανισμός ανάδρασης

Η δημιουργία ενός αποτελεσματικού μηχανισμού ανάδρασης είναι ζωτικής σημασίας για τη συλλογή πολύτιμων πληροφοριών από τους χρήστες του εργαστηρίου, το προσωπικό και τους ενδιαφερόμενους φορείς. Αυτό το σύστημα θα διευκολύνει τη συνεχή επικοινωνία, επιτρέποντάς μας να αξιολογήσουμε την απόδοση του εργαστηρίου, να εντοπίσουμε τομείς προς βελτίωση και να διασφαλίσουμε ότι ικανοποιούνται οι ανάγκες και οι προσδοκίες της ποικιλόμορφης κοινότητάς μας. Ο μηχανισμός ανάδρασης αποτελείται από τα ακόλουθα στοιχεία:

5.1 Έρευνες χρηστών

Μέθοδος: Διεξάγετε τακτικές έρευνες χρηστών που διανέμονται ψηφιακά ή σε έντυπη μορφή σε χρήστες εργαστηρίου, συμπεριλαμβανομένων ατόμων με ειδικές ανάγκες, φοιτητών, ερευνητών και άλλων ενδιαφερόμενων μερών.



Σκοπός: Οι έρευνες χρηστών μας επιτρέπουν να συλλέγουμε δομημένα σχόλια σχετικά με διάφορες πτυχές της απόδοσης του εργαστηρίου. Οι ερωτήσεις μπορεί να καλύπτουν την ικανοποίηση των χρηστών, την ποιότητα των τρισδιάστατων σχεδίων, την προσβασιμότητα και τις γενικές εμπειρίες εντός του εργαστηρίου.

Συχνότητα: Οι έρευνες θα διεξάγονται σε εξαμηνιαία βάση για να διασφαλίζεται ότι συλλέγουμε σχόλια από την κοινότητα των χρηστών μας σε τακτά χρονικά διαστήματα.

5.2 Συνεντεύξεις χρηστών

Μέθοδος: Οργανώστε ατομικές ή ομαδικές συνεντεύξεις με χρήστες εργαστηρίου και ενδιαφερόμενους φορείς. Αυτές οι συνεντεύξεις μπορούν να πραγματοποιηθούν αυτοπροσώπως, μέσω τηλεφώνου ή μέσω τηλεδιάσκεψης.

Σκοπός: Οι συνεντεύξεις χρηστών παρέχουν μια πλατφόρμα για συνομιλίες σε βάθος, επιτρέποντάς μας να εξερευνήσουμε τις εμπειρίες, τις ανάγκες και τις προτάσεις των χρηστών πιο ολοκληρωμένα. Αυτή η μέθοδος είναι ιδιαίτερα πολύτιμη για την κατανόηση των μοναδικών προκλήσεων και ευκαιριών που αντιμετωπίζουν τα άτομα με αναπηρία.

Συχνότητα: Οι συνεντεύξεις χρηστών θα προγραμματίζονται ετησίως, ευθυγραμμισμένες με τις ετήσιες αξιολογήσεις για να παρέχουν μια ολοκληρωμένη εικόνα των προοπτικών των χρηστών.

5.3 Κουτιά προτάσεων

Μέθοδος: Εγκαταστήστε φυσικά και ψηφιακά κουτιά προτάσεων στις εγκαταστάσεις του εργαστηρίου και στις διαδικτυακές πλατφόρμες. Οι χρήστες και οι επισκέπτες του εργαστηρίου μπορούν να υποβάλλουν προτάσεις, σχόλια ή προβληματισμούς ανώνυμα.

Σκοπός: Τα κουτιά προτάσεων προσφέρουν ένα βολικό και ανώνυμο κανάλι στους χρήστες του εργαστηρίου για να μοιραστούν τα σχόλιά τους και τις προτάσεις τους. Ενθαρρύνουν την ανοιχτή επικοινωνία και διευκολύνουν τους χρήστες να εκφράσουν τις απόψεις τους.

Συχνότητα: Οι προτάσεις μπορούν να υποβάλλονται σε συνεχή βάση, με περιοδικές αναθεωρήσεις από τη διεύθυνση του εργαστηρίου για να διασφαλιστεί η έγκαιρη ανταπόκριση στα σχόλια των χρηστών.

5.4 Συνεδρίες ανατροφοδότησης προσωπικού

Μέθοδος: Διεξάγετε τακτικές συνεδρίες ανατροφοδότησης με το προσωπικό του εργαστηρίου, συμπεριλαμβανομένων ερευνητών, εκπαιδευτών και διοικητικού προσωπικού, για να συγκεντρώσετε τη γνώμη τους σχετικά με τις λειτουργίες και την απόδοση του εργαστηρίου.

Σκοπός: Οι συνεδρίες ανατροφοδότησης του προσωπικού παρέχουν μια εσωτερική προοπτική για τη λειτουργία του εργαστηρίου. Βοηθούν στον εντοπισμό πιθανών βελτιώσεων της διαδικασίας, ζητημάτων κατανομής πόρων και αναγκών ανάπτυξης προσωπικού.



Συχνότητα: Οι συνεδρίες ανατροφοδότησης του προσωπικού θα πραγματοποιούνται ανά τρίμηνο για να διατηρείται ένας συνεπής διάλογος και να διασφαλίζεται ότι τα μέλη του προσωπικού έχουν την ευκαιρία να συνεισφέρουν τις γνώσεις τους.

5.5 Συμμετοχή ενδιαφερομένων

Μέθοδος: Διατηρήστε συνεχή επικοινωνία και δέσμευση με εξωτερικούς ενδιαφερόμενους φορείς, συμπεριλαμβανομένων των ομάδων υπεράσπισης της αναπηρίας, των ειδικών και των συνεργαζόμενων οργανισμών. Αυτό μπορεί να περιλαμβάνει τακτικές συναντήσεις, συνέδρια και συνεργατικά έργα.

Σκοπός: Η συνεργασία με εξωτερικούς ενδιαφερόμενους μάς επιτρέπει να αξιοποιήσουμε την τεχνογνωσία τους, να αποκτήσουμε πρόσβαση σε πολύτιμες γνώσεις και να διασφαλίσουμε ότι το εργαστήριό μας παραμένει ευθυγραμμισμένο με τις βέλτιστες πρακτικές του κλάδου και τις εξελισσόμενες ανάγκες της κοινότητας αναπηρίας.

Συχνότητα: Η δέσμευση των ενδιαφερομένων θα είναι συνεχής, με τακτικές συναντήσεις και ενημερώσεις για την ενίσχυση μιας ισχυρής και συνεργατικής σχέσης.

Με την εφαρμογή αυτού του μηχανισμού ανάδρασης, δημιουργούμε ένα περιβάλλον ανοιχτής και συνεχούς επικοινωνίας, διασφαλίζοντας ότι το εργαστήριό παραμένει ανταποκρινόμενο στις ανάγκες και τις προσδοκίες των χρηστών και των ενδιαφερομένων. Οι γνώσεις που συγκεντρώνονται μέσω αυτού του συστήματος θα είναι καθοριστικές για τη διαμόρφωση της απόδοσης του εργαστηρίου μας και την προώθηση συνεχών βελτιώσεων.

6. Συγκριτική αξιολόγηση

Η συγκριτική αξιολόγηση είναι μια πολύτιμη διαδικασία για την αξιολόγηση της απόδοσης του εργαστηρίου μας και την τοποθέτησή της σε σχέση με τα σημεία αναφοράς του κλάδου ή τα καθιερωμένα πρότυπα. Αυτή η συγκριτική ανάλυση μας δίνει τη δυνατότητα να εντοπίσουμε τομείς αριστείας και τομείς που μπορεί να απαιτούν βελτίωση. Η προσέγγισή μας για τη συγκριτική αξιολόγηση θα περιλαμβάνει τα ακόλουθα στοιχεία:

6.1 Προσδιορισμός δεικτών αναφοράς του κλάδου

Διαδικασία: Ξεκινήστε με τον εντοπισμό σχετικών βιομηχανικών σημείων αναφοράς, προτύπων και βέλτιστων πρακτικών στον τομέα του τρισδιάστατου σχεδιασμού για πρωτοβουλίες που σχετίζονται με την αναπηρία. Αυτό μπορεί να περιλαμβάνει τη διαβούλευση με δημοσιεύσεις του κλάδου, κατευθυντήριες γραμμές, ακαδημαϊκή έρευνα και ενασχόληση με ειδικούς στην κοινότητα αναπηρίας.

Σκεπτικό: Ο εντοπισμός σημείων αναφοράς του κλάδου μας παρέχει ένα σύνολο καλά καθορισμένων κριτηρίων και δεικτών απόδοσης που αναγνωρίζονται και γίνονται αποδεκτά από τον ευρύτερο κλάδο. Μας βοηθά να διασφαλίσουμε ότι η απόδοση του εργαστηρίου μας ευθυγραμμίζεται με τις προσδοκίες και τα πρότυπα του κλάδου.

6.2 Συγκριτική Ανάλυση



Co-funded by
the European Union

Διαδικασία: Πραγματοποιήστε μια συγκριτική ανάλυση που αξιολογεί την απόδοση του εργαστηρίου μας σε σχέση με τα προσδιορισμένα σημεία αναφοράς και πρότυπα. Αυτή η ανάλυση μπορεί να περιλαμβάνει συλλογή δεδομένων, έρευνες και αξιολογήσεις διαφόρων πτυχών των λειτουργιών του εργαστηρίου μας.

Σκεπτικό: Η συγκριτική ανάλυση μάς επιτρέπει να εντοπίσουμε τομείς στους οποίους υπερέχουμε, καθώς και τομείς όπου υπάρχει περιθώριο βελτίωσης. Συγκρίνοντας την απόδοσή μας με αναγνωρισμένα πρότυπα, μπορούμε να λάβουμε τεκμηριωμένες αποφάσεις σχετικά με πιθανές βελτιώσεις.

6.3 Ανάλυση χάσματος

Διαδικασία: Μετά τη συγκριτική ανάλυση, εκτελέστε μια ανάλυση χάσματος για να εντοπίσετε τα κενά μεταξύ της απόδοσης του εργαστηρίου μας και των σημείων αναφοράς του κλάδου. Αυτό συνεπάγεται την αναγνώριση περιοχών όπου το εργαστήριό μας υπολείπεται των σημείων αναφοράς.

Σκεπτικό: Η ανάλυση κενών μάς βοηθά να ιεραρχήσουμε τομείς προς βελτίωση. Μας επιτρέπει να επικεντρώσουμε τις προσπάθειές μας στην αντιμετώπιση συγκεκριμένων ελλείψεων και να διασφαλίσουμε ότι η απόδοση του εργαστηρίου μας ευθυγραμμίζεται ή υπερβαίνει τα πρότυπα του κλάδου.

6.4 Σχέδιο Συνεχούς Βελτίωσης

Διαδικασία: Αναπτύξτε ένα σχέδιο συνεχούς βελτίωσης με βάση τα ευρήματα της διαδικασίας συγκριτικής αξιολόγησης. Αυτό το σχέδιο θα πρέπει να περιγράφει συγκεκριμένες ενέργειες, πρωτοβουλίες και στρατηγικές για την αντιμετώπιση των κενών που εντοπίστηκαν και τη βελτίωση της απόδοσης του εργαστηρίου.

Σκεπτικό: Ένα σχέδιο συνεχούς βελτίωσης διασφαλίζει ότι οι γνώσεις που προκύπτουν από τη συγκριτική αξιολόγηση μεταφράζονται σε δραστικά βήματα. Μας καθοδηγεί στην πραγματοποίηση απτών βελτιώσεων και στην ανύψωση της απόδοσης του εργαστηρίου μας.

6.5 Τακτικές ενημερώσεις συγκριτικής αξιολόγησης

Διαδικασία: Προγραμματίστε τακτικές ενημερώσεις της διαδικασίας συγκριτικής αξιολόγησης για να διασφαλίσετε ότι το εργαστήριό μας συνεχίζει να εξελίσσεται και να προσαρμόζεται στα μεταβαλλόμενα πρότυπα και τις βέλτιστες πρακτικές του κλάδου. Αυτές οι ενημερώσεις μπορούν να πραγματοποιούνται ετησίως ή ανάλογα με τις ανάγκες.

Σκεπτικό: Οι συνεχείς ενημερώσεις συγκριτικής αξιολόγησης μάς δίνουν τη δυνατότητα να παραμένουμε ενήμεροι με τις εξελίξεις του κλάδου και να προσαρμοστούμε στις αναδυόμενες τάσεις. Διασφαλίζει ότι παραμένουμε στην πρώτη γραμμή των πρωτοβουλιών τρισεπίτατου σχεδιασμού που σχετίζονται με την αναπηρία.

Εφαρμόζοντας τη συγκριτική αξιολόγηση ως μέρος της διαδικασίας αξιολόγησης και βελτίωσης του εργαστηρίου μας, διασφαλίζουμε ότι το εργαστήριό μας εξακολουθεί να ανταποκρίνεται στα πρότυπα του κλάδου και να προσπαθεί συνεχώς για αριστεία. Αυτή η προσέγγιση προωθεί μια κουλτούρα συνεχούς βελτίωσης, καινοτομίας και ευθυγράμμισης με τις βέλτιστες πρακτικές στον τομέα.

7. Συνεχής βελτίωση

Η δέσμευσή μας για την αριστεία εξαρτάται από τη συνεχή βελτίωση των δυνατών και αδυναμιών μας, όπου τα εντοπίζουμε μέσω αξιολογήσεων, συγκριτικής αξιολόγησης και μηχανισμών ανατροφοδότησης. Για να λύσουμε τις αδυναμίες μας και να ενισχύσουμε τα δυνατά μας σημεία, αναπτύσσουμε ένα σχέδιο δράσης. Εφαρμόζουμε αυτά τα σχέδια αποτελεσματικά, για να κάνουμε απτές αλλαγές, για τις οποίες έχουμε τακτική παρακολούθηση και αξιολόγηση των επιπτώσεων των βελτιώσεων. Η όλη διαδικασία είναι επαναληπτική, επιτρέποντάς μας να προσαρμόζουμε και να βελτιώνουμε συνεχώς την απόδοση του εργαστηρίου μας. Αυτή η προσέγγιση διασφαλίζει ότι το εργαστήριό μας παραμένει ανταποκρινόμενο, προσαρμόσιμο και προσπαθεί συνεχώς για αριστεία στην επίτευξη της αποστολής του.

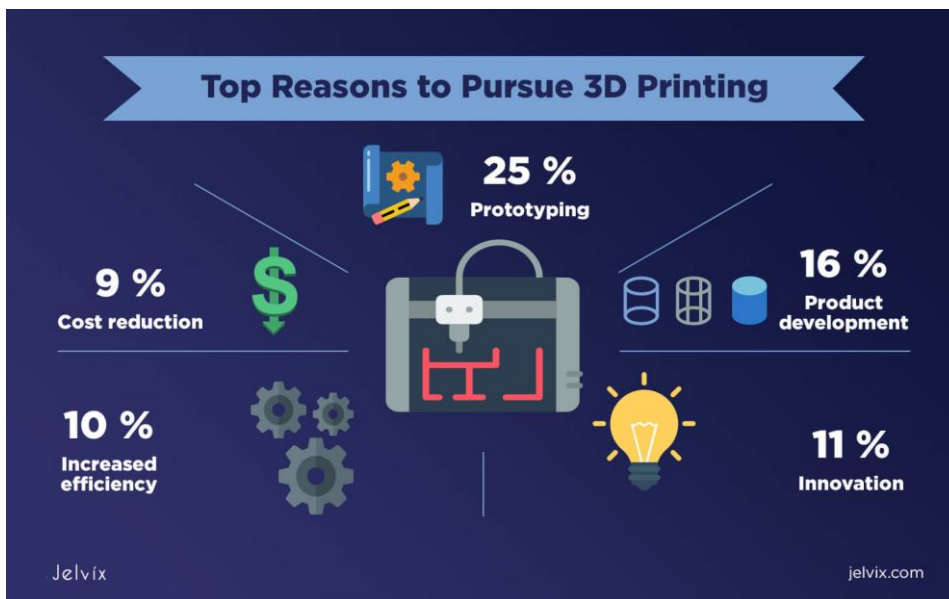

Εικόνα 5: Κύριοι λόγοι για να ασχοληθείτε με την τρισδιάστατη εκτύπωση

Αυτό το συναρπαστικό infographic παραθέτει σημαντικούς λόγους για να ασχοληθείτε με την 3D εκτύπωση, όπως η ανάπτυξη προϊόντων, η καινοτομία, η μείωση του κόστους, η δημιουργία πρωτοτύπων και η αυξημένη απόδοση. Συνδυάζει εντυπωσιακά γραφικά με σύντομες, εντυπωσιακές εξηγήσεις για να μεταδώσει τα πλεονεκτήματα της τρισδιάστατης εκτύπωσης.

8. Προϋπολογισμός και κατανομή πόρων

Ένας καλά δομημένος προϋπολογισμός και διαδικασία κατανομής πόρων είναι ζωτικής σημασίας για την ευθυγράμμιση με τους στόχους και τα κριτήρια απόδοσης του εργαστηρίου μας. Διασφαλίζει ότι έχουμε τους απαραίτητους οικονομικούς και επιχειρησιακούς πόρους για να υποστηρίξουμε την αποστολή μας. Αυτή η διαδικασία περιλαμβάνει τα ακόλουθα βασικά στοιχεία:

8.1 Ευθυγράμμιση στόχου



Διαδικασία: Βεβαιωθείτε ότι ο προϋπολογισμός του εργαστηρίου είναι ευθυγραμμισμένος με τους καθορισμένους στόχους, τους δείκτες KPI και τα κριτήρια αξιολόγησης. Οι πόροι πρέπει να διατεθούν στρατηγικά για την υποστήριξη αυτών των στόχων.

Σκεπτικό: Η ευθυγράμμιση του προϋπολογισμού με τους στόχους διασφαλίζει ότι οι οικονομικοί πόροι χρησιμοποιούνται αποτελεσματικά για την επίτευξη της αποστολής μας και των επιθυμητών αποτελεσμάτων.

8.2 Ενσωμάτωση κριτηρίων απόδοσης

Διαδικασία: Ενσωματώστε τα κριτήρια απόδοσης, όπως περιγράφονται σε προηγούμενες ενότητες, στη διαδικασία κατάρτισης προϋπολογισμού. Κατανομή πόρων με βάση τους τομείς και τις πρωτοβουλίες που απαιτούν χρηματοδότηση για την κάλυψη των κριτηρίων μας.

Σκεπτικό: Η κατανομή πόρων που συνδέεται με κριτήρια απόδοσης μας βοηθά να θέσουμε προτεραιότητες και να επενδύσουμε σε τομείς που θα έχουν τον πιο σημαντικό αντίκτυπο.

8.3 Τακτική επανεξέταση

Διαδικασία: Επανεξετάζετε τακτικά τον προϋπολογισμό για να διασφαλίζετε ότι παραμένει ευθυγραμμισμένος με τις μεταβαλλόμενες ανάγκες, τους εξελισσόμενους στόχους και τυχόν εντοπισμένες αδυναμίες ή ευκαιρίες.

Σκεπτικό: Οι τακτικές αναθεωρήσεις προϋπολογισμού μας δίνουν τη δυνατότητα να προσαρμοστούμε σε δυναμικές συνθήκες και να κάνουμε τις απαραίτητες προσαρμογές στην κατανομή των πόρων.

8.4 Βελτιστοποίηση πόρων

Διαδικασία: Βελτιστοποιήστε την κατανομή πόρων για να μεγιστοποιήσετε την αποδοτικότητα και τη σχέση κόστους-αποτελεσματικότητας. Κατανομή πόρων όπου θα έχουν τον πιο σημαντικό αντίκτυπο.

Σκεπτικό: Η βελτιστοποίηση πόρων διασφαλίζει ότι αξιοποιούμε στο έπακρο τους διαθέσιμους πόρους χρηματοδότησης και λειτουργίας, μεγιστοποιώντας την απόδοση του εργαστηρίου μας.

Καθιερώνοντας μια διαδικασία κατανομής προϋπολογισμού και πόρων που είναι ευθυγραμμισμένη με τους στόχους και τα κριτήρια απόδοσης, διασφαλίζουμε ότι το εργαστήριό μας παραμένει καλά εξοπλισμένο για να επιδιώξει αποτελεσματικά την αποστολή του. Οι τακτικές αναθεωρήσεις και η ευελιξία στη διαδικασία κατάρτισης προϋπολογισμού μας βοηθούν να προσαρμοστούμε στις μεταβαλλόμενες συνθήκες και να εκμεταλλευτούμε νέες ευκαιρίες για βελτίωση. Αυτή η προσέγγιση προάγει τη χρηματοοικονομική βιωσιμότητα και διασφαλίζει ότι οι πόροι χρησιμοποιούνται στο μέγιστο των δυνατοτήτων τους.

9. Ευελιξία και προσαρμοστικότητα



Co-funded by
the European Union

Εκτιμούμε την ικανότητα να είμαστε ευέλικτοι και προσαρμόσιμοι στα κριτήρια και τη μεθοδολογία αξιολόγησης. Αυτό περιλαμβάνει συνεχή αξιολόγηση για να συμβαδίζει με τους εξελισσόμενους στόχους και τα πρότυπα του κλάδου, προθυμία για αναθεώρηση κριτηρίων και μεθοδολογίας με βάση αξιολογήσεις και αναδυόμενες τάσεις, συμμετοχή των ενδιαφερομένων στη συλλογική λήψη αποφάσεων, διασφάλιση ευθυγράμμισης με τους τρέχοντες εργαστηριακούς στόχους, τακτική συγκριτική αξιολόγηση έναντι των βιομηχανικών προτύπων, προγραμματισμένη περιοδικές αναθεωρήσεις για να παραμείνετε σχετικοί και προσαρμοστικοί. Η ευελιξία και η προσαρμοστικότητα είναι ζωτικής σημασίας για τη μακροπρόθεσμη επιτυχία του εργαστηρίου μας και τη συνεχή ευθυγράμμιση με τις εξελισσόμενες ανάγκες και τις τάσεις του κλάδου.

10. Τεκμηρίωση

Η σαφής τεκμηρίωση είναι ζωτικής σημασίας για τη διατήρηση ενός αρχείου των αποτελεσμάτων της αξιολόγησης, των σχεδίων δράσης και των αλλαγών που έγιναν με την πάροδο του χρόνου. Αυτή η τεκμηρίωση εξυπηρετεί πολλούς βασικούς σκοπούς: Λογοδοσία

Σκοπός: Η τεκμηρίωση παρέχει μια σαφή καταγραφή της απόδοσης του εργαστηρίου μας, των ενεργειών που έγιναν και των αποτελεσμάτων που επιτεύχθηκαν. Καθιερώνει τη λογοδοσία για τις αποφάσεις και τις πρωτοβουλίες που αναλαμβάνονται.

10.1 11.2 Αναφορά στους Ενδιαφερομένους

Σκοπός: Τα καλά τεκμηριωμένα αποτελέσματα, τα σχέδια δράσης και οι αλλαγές είναι απαραίτητα για την αναφορά στους ενδιαφερόμενους φορείς, συμπεριλαμβανομένων των οργανισμών χρηματοδότησης, της διοίκησης του πανεπιστημίου και των εξωτερικών εταίρων.

10.2 Διαφάνεια αξιολόγησης

Σκοπός: Η διαφανής τεκμηρίωση ενισχύει την αξιοπιστία της διαδικασίας αξιολόγησης και λήψης αποφάσεων. Παρέχει στους ενδιαφερόμενους πληροφορίες για τις μεθόδους μας και τη βάση για τις ενέργειές μας.

Διατηρώντας σαφή τεκμηρίωση, ενισχύουμε τη λογοδοσία, την υποβολή εκθέσεων, τη διατήρηση της γνώσης και τη διαφάνεια αξιολόγησης, συμβάλλοντας τελικά στην αποτελεσματικότητα και την αξιοπιστία του εργαστηρίου.

11. Συμμετοχή των ενδιαφερομένων

Η ενσωμάτωση των βασικών ενδιαφερομένων στη διαδικασία αξιολόγησής μας είναι μια θεμελιώδης πτυχή κρίσιμη για τη διαρκή επιτυχία και ανάπτυξη του εργαστηρίου τρισεπίσταντου σχεδιασμού μας. Η ολοκληρωμένη στρατηγική μας για τη συμμετοχή των ενδιαφερομένων περιλαμβάνει τους χρήστες του εργαστηρίου, τη διοίκηση και τους υπεύθυνους λήψης αποφάσεων, αναγνωρίζοντας τους μοναδικούς ρόλους και τη συμβολή τους στη συνολική λειτουργία της εγκατάστασης. Στην αρχική φάση, δίνουμε προτεραιότητα στον εντοπισμό και τη δέσμευση αυτών των βασικών ενδιαφερομένων, διασφαλίζοντας ότι όσοι έχουν την πιο ουσιαστική επιρροή και αντίκτυπο στις λειτουργίες του εργαστηρίου



Co-funded by
the European Union

περιλαμβάνονται ενεργά στη διαδικασία αξιολόγησης. Αυτή η σκόπιμη προσέγγιση μας επιτρέπει να αξιοποιήσουμε τον πλούτο της γνώσης και της τεχνογνωσίας που διαθέτουν άτομα που έχουν επενδύσει βαθιά στα αποτελέσματα του εργαστηρίου. Κεντρικό στοιχείο της στρατηγικής μας για τη συμμετοχή των ενδιαφερομένων είναι η δέσμευση για τακτική και ανοιχτή επικοινωνία. Κατανοούμε ότι η ενημέρωση των ενδιαφερομένων σχετικά με τη συνεχή αξιολόγηση, τα αποτελέσματα, τις μετρήσεις απόδοσης και τις προτεινόμενες αλλαγές είναι απαραίτητη για την ενίσχυση της αίσθησης διαφάνειας, ιδιοκτησίας και συνεχούς δέσμευσης. Αυτή η οδός επικοινωνίας χρησιμεύει όχι μόνο στη διάδοση πληροφοριών αλλά και στο να παρέχει στους ενδιαφερόμενους την ευκαιρία να εκφράσουν τις ανησυχίες τους, να μοιραστούν ιδέες και να συμμετάσχουν ενεργά στη διαμόρφωση της τροχιάς του εργαστηρίου. Η διαδικασία συλλογής σχολίων είναι ένα άλλο κρίσιμο στοιχείο της στρατηγικής μας για τη συμμετοχή των ενδιαφερομένων. Η ενεργή αναζήτηση πληροφοριών μέσω διάφορων καναλιών, όπως έρευνες, συναντήσεις, συνεντεύξεις και μηχανισμοί προτάσεων, διασφαλίζει ότι αγκαλιάζουμε μια ποικιλία απόψεων. Αυτή η προσέγγιση χωρίς αποκλεισμούς είναι θεμελιώδης για την ευθυγράμμιση των αποφάσεών μας με τις διαφορετικές ανάγκες και προσδοκίες των ενδιαφερομένων μας. Αναζητώντας ενεργά και ενσωματώνοντας τα σχόλιά τους, στοχεύουμε να δημιουργήσουμε ένα περιβάλλον που όχι μόνο ανταποκρίνεται στις ανησυχίες τους αλλά αντικατοπτρίζει και τις φιλοδοξίες τους για το μέλλον του εργαστηρίου. Επιπλέον, η δέσμευσή μας επεκτείνεται στη συνεργασία με τα ενδιαφερόμενα μέρη για την ανάπτυξη σχεδίων δράσης με βάση τα αποτελέσματα της αξιολόγησης. Αυτή η διαδικασία συνεργασίας διασφαλίζει ότι οι γνώσεις και οι συστάσεις που παρέχονται από τα ενδιαφερόμενα μέρη όχι μόνο αναγνωρίζονται αλλά ενσωματώνονται ενεργά στις διαδικασίες λήψης αποφάσεων και σχεδιασμού. Αυτή η συλλογική προσέγγιση ενθαρρύνει την αίσθηση της κοινής ιδιοκτησίας και δέσμευσης για τις αλλαγές και τις βελτιώσεις που απαιτούνται για τη διαρκή επιτυχία του εργαστηρίου. Αντανακλά την πεποίθησή μας στη συλλογική ευθύνη όλων των ενδιαφερομένων μερών για την καθοδήγηση του εργαστηρίου προς τη συνεχή ανάπτυξη και βελτίωση. Συμπερασματικά, η στρατηγική μας για τη συμμετοχή όλων των ενδιαφερομένων υπογραμμίζει τη δέσμευσή μας για μια διαφανή, χωρίς αποκλεισμούς και συνεργατική διαδικασία αξιολόγησης. Αναγνωρίζοντας και συμμετέχοντας ενεργά με τις διαφορετικές προοπτικές και την τεχνογνωσία των χρηστών εργαστηρίου, της διοίκησης και των υπευθύνων λήψης αποφάσεων, στοχεύουμε να δημιουργήσουμε ένα περιβάλλον όπου οι ενδιαφερόμενοι φορείς δεν θα είναι απλώς παθητικοί παρατηρητές αλλά ενεργοί συνεισφέροντες στη διαρκή επιτυχία και εξέλιξη του εργαστηρίου τρισεπίσταντου σχεδιασμού μας.

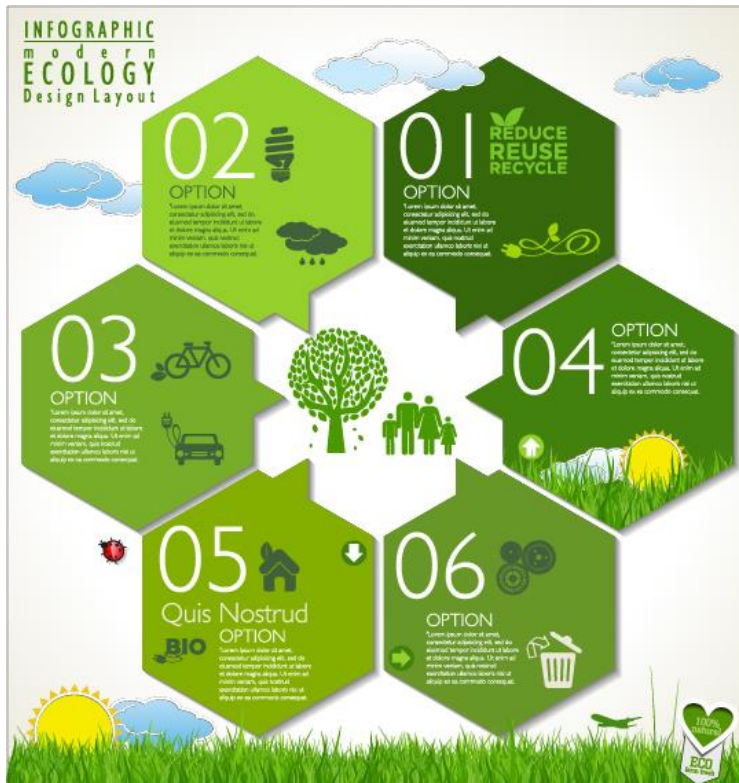

Εικόνα 6: 6 R's της οικολογίας

Αυτό το ενημερωτικό κομμάτι εστιάζει στα 6 Rs της οικολογίας: Rethink, Refuse, Reduce, Reuse, Recycle, and Rot. Χρησιμοποιεί σύμβολα και σύντομες περιγραφές για να μεταφέρει την ουσία κάθε R, προωθώντας έναν πιο βιώσιμο και οικολογικά συνειδητό τρόπο ζωής.

12. ΑΝΑΦΟΡΕΣ

Ellis, L. D. (2023, September 28). *Designing accessible laboratory spaces for people with disabilities*. Executive and Continuing Professional Education. <https://www.hsph.harvard.edu/ecpe/designing-accessible-labs-for-people-with-disabilities/>

Accessible design means better design. (2020, May 21). McKinsey & Company. <https://www.mckinsey.com/capabilities/mckinsey-design/how-we-help-clients/design-blog/accessible-design-means-better-design>

3D Printing Guide for Teachers. (n.d.). PrintLab International Ltd. Retrieved February 16, 2024, from <https://www.stem.org.uk/system/files/elibrary-resources/2018/09/PrintLab%20-%203D%20Printing%20Guide%20for%20Teachers.pdf>

Hoffman, T. (2020, July 1). 3D printing: What you need to know. PCMag. <https://www.pcmag.com/news/3d-printing-what-you-need-to-know>

Guide to 3D printing in education. (n.d.). Formlabs. <https://formlabs.com/eu/blog/guide-3d-printing-education/>



Co-funded by
the European Union

Shahrubudin, N., Lee, T., & Ramlan, R. (2019). An overview on 3D printing technology: technological, materials, and applications. *Procedia Manufacturing*, 35, 1286–1296. <https://doi.org/10.1016/j.promfg.2019.06.089>

Gimbel, E. (2020, May 6). The resurgence of 3D printers in modern learning environments. *Technology Solutions That Drive Education*. <https://edtechmagazine.com/k12/article/2019/06/resurgence-3d-printers-modern-learning-environments-perfcon>

Castaneda, F. (2023, December 13). *Why I use 3D printing in the classroom (and why you should too!)* UltiMaker. <https://ultimaker.com/learn/why-i-use-3d-printing-in-the-classroom-and-why-you-should-too/>

Previous reports and documents for the ALL4-3D project